青島大新民報
內政部登記證警字第三號　總發行所　青島特別市東山路六號　青島大新民報社
報費每月三元五角（外埠加郵六角）

男女常備神葯　健康素　各埠各大藥房均有經售　東邦製藥公司出品

加拉坦作戰已告終
日軍攻陷東山要塞區
獏印十七師支離滅裂

（緬甸前線〇〇基地中華電）因二十日東山被日軍攻陷之敵逐至總崩潰、即東山之敵企圖在鐵台姆附近獏第十七師主力使脫出、於東山東方二公里古自要塞及其西方五六四米達高地爆亞爾瓜等布廿主的陣地十數門砲列頑强抵抗、然十四日以來、因日軍猛攻、十八日午前十時半、途自要塞陷落日軍之手、東山市街暴於腳下、敵十九日以來、企圖由東山西南方五公里馬尼普爾河渡河點、遁入印度領內而潰走、一方東山西北方卡比河右岸之敵、因東山總崩潰而失其背後、試脫出向西南方、被入江、中谷、末木部隊捕捉、遭受殲滅、日方於卡比河右岸擄獲汽車三百輛、彈藥資材等多數、目下擴大戰果中、如斯、前敵台姆東山之敵、於馬尼普爾河畔、正在受殲滅的打擊云、

（緬甸前線〇〇基地中華電）急追敗敵自比河右岸北上中之日軍小早部隊、十八日奪取敵企圖奪回阿恰布時急設之該方面唯一哈達波飛機場、急追潰走敵軍、十九日進出於比索弟密林、與加拉坦北面松尾部隊連繫、對敵軍向北方制壓中、後方被切斷四分五裂之敵、焦慮由山地遁走脫出、一方日軍主力部隊既經巴勒齊瓦達到蘭巴列克、該方面戰局僅可謂一方的大勢已決、敵喪失加拉坦全域、又在阿拉干北面遭大痛創云、因此敗戰而狼狽之敵、由哥克斯方面使最後預備隊出動、必死企圖頹勢挽回、但敵今也陷於不能收勢挽回狀態云

渝報大公報二十日之社論指摘獏獏軍作戰之全面破綻、對曼特巴登、史齊爾威爾之無能力、表示露骨之不滿與失望云云

欽德文河渡過部隊
迫近國境向印巴爾挺進

（里斯本中華電）據美聯新台利來電、在欽德文河渡河之日軍精銳、向馬尼普爾侯國之首都印巴爾猛進擊中、又有衛報在西北緬甸蠢動之史齊爾威爾麾下獏渝聯合軍之態勢云、又據路透電、過去七十二小時間以來、在馬尼普爾侯國東部一帶展開作戰中之日軍、在鐵台姆西方渡過馬尼普爾河、對獏獏軍之橋頭堡加以猛攻擊云、又鐵台利綜合情報稱、日獏兩軍之對峙戰已至距國境僅有三十公里地點、逐漸接近緬印國境、反軸心軍方面、對此日軍猛襲、極爲憂慮云。

粉碎敵增援部隊
日重炮隊猛攻鐵台姆

（緬甸前線〇〇中華電）以敦出東山、鐵台姆之敵第十七師爲目的陸續南下之敵第二十師有力部隊、被日軍入江、中谷、末木各精銳部隊、於新潮爾局邊加以阻止邀擊、更對企圖脫出之第十七師加以完全遮斷退路。又十二日突入國境南方三公里之列尼哥特之日軍砂子田部隊與宮內部隊協力、在國境附近對企圖南下之新銳敵軍加以邀擊、展開殲滅戰中、又攻略開尼台比克要塞之日軍重砲隊、併敵敵第十七師之本據鐵台姆、對企圖脫出敗敵、與由東山方面之攻擊相呼應、加以猛擊中云。

獏軍內部　發生火併

（緬甸前線〇〇基地中華電）在日軍強包圍鐵壞下可哀憂態前、暴於普爾溪谷之敵第十七師戰意完全喪失、獏獏國兵專圖自己之安全、與印度兵於不顧而脫逃、故與印度兵之間各處發生衝突事件、在開尼台比克亦因獏國兵用此惡辣手段、與守備該要塞之格爾加兵發生火併、約歷三小時、發砲交戰、因此開尼台比克因日軍酒井部隊肉迫攻擊而告陷落云、

國民軍突破國境
國內引起非常反響

（緬印國境〇〇前線中華電）與日軍協力之印度國民軍、遂到印度國境、其先遣部隊既突破國境一部、以章德拉波斯氏爲主席之自由印度臨時政府、自去年十月二十一日樹立以來、已滿五個月、繼於去年十月二十四日以波斯主席名義、對獏獏佈告宣戰、本年一月七日緬甸進駐完了以來二個月、今已開始歷史的向台利進擊。此一大壯舉、與印度四億民衆之影響特爲重大、自由印度臨時政府誕生、緬甸進駐當時、既於印度國內喚起非常反響、獏印軍內印度兵覺悟「我等非爲印度而戰、乃爲獏軍而戰」之矛盾、極度喪失戰意、捨棄武器逃亡者續出、其數既突破十數萬、其多潛入地下從事反獏運動、敵獏因此情勢而狼狽、使從來緬印國境之獏印軍陸續後退、將獏人部隊陸續加兵尼革羅兵設置於前線、此次日軍對南部中部國境攻勢開始時、於新泰瓦盆地展開激戰、珍丘陵殲滅戰、尚留獏印軍中之印度兵陸續離開戰列、而列於與日軍共同作戰中之國民軍而投降、槍口送向獏人部隊。如斯今由胡馬林地區與日軍相携堂堂進擊之國民軍一部、既突破國境一路進台利之道、此事實使受獏軍束縛之印度兵動搖、非從來可比、獏印軍兵力現在約八十萬三千、及非正規軍六十萬、其大部分印度兵、

重慶大失望

（里斯本中華電）據重慶來電、阿拉干戰線反軸心軍之慘敗、使重慶非常憤慨、尤因以新

日緬眞誠提攜
小川顧問返國途中談

（廣州中華電）緬甸政府顧問小川鄉太郎氏、頃爲與日政府協商要公、於十九日下午自仰光乘機出發歸國、途次於廣州暫駐、二十日上午再啓程東下、行前於某機場闡述最近緬甸情勢如次：現在緬甸實爲大東亞戰爭之第一線、緬甸民衆皆能深體聖戰之意、而能眞實協力新建設、於民族之團結上、彼等之性格頗近似日人、其精神與物質之貢獻聖戰、實不劣於大東亞共榮圈之任何民族、且彼等毫無不滿、與日人推心置腹、熱誠提携、實至堪欣慰、過去獏人不僅搾取緬甸人脂膏、甚至力謀廢棄緬人、使養成遊手好閒之惡習、但由於此次戰爭、其民族性已煥然改變一新云。

期早日完成獨立
印臨時政府聲明決意

（又電）茲將自由印度臨時政府二十一日向中外所發表之聲明全文錄後：

自由印度臨時政府所統率之印度國民軍、依日本帝國陸軍之密切協力、已開始從事神聖之使命。

自西歷一八五七年印度軍與獏侵入軍戰鬥時雖敗北、其後印度民衆始終在精神上向獏國毫未投降、蓋印度民衆、雖受獏國之非人道壓迫、并削奪印人之武器、印度民衆仍繼續反抗獏國之支配勢力、且其間以宣傳或武力行動、怠業罷工等手段、或以武力革命、始終反抗獏國、又至最近則因以甘地氏爲中心、展開不服從運動、繼續從事獨立鬥爭、爲獲得自由運動、已見長足進步。

一、自此次戰爭勃發以來、印度民衆、關於在和平裡獲得自由、蓋一切方策、雖然其一切努力歸失敗、加以獏國爲欲遂行其帝國主義的侵略戰爭、加強支配印度、徹底施行强壓與暴力、而使印度化爲巨大軍事基地、且爲實行其野心、輸入澳洲、獏國、重慶、及阿非利加黑人等軍隊、爲此致印度民衆不堪其過重負担、且大部地方陷於空前之大飢饉狀態、於是甘地氏爲挽救印度之戰禍起見、以最後努力顧請獏國政府承認印度獨立並要求將獏軍之撤離印境、然獏國對此竟將甘地及印度數萬愛國志士繫獄而殺、此種非人道行爲、自甘地夫人病死獄中以來、益昭然若揭、住居東亞三百萬印人、現爲解放祖國、在政治方面業已成立自由印度獨立聯盟、在軍事方面則組織印度國民軍、自由印度臨時政府於一九四三年十月二十日誕生後、印國民軍即積極整頓完畢、乃期於一九四四年二月四日開始、在緬甸拉干地區首先掀起解放祖國之神聖戰爭之烽火、日政府曾向中外聲明謂、日本非僅爲防衛日本而戰、乃期打倒在東亞之獏帝國主義、同時日本并表示無條件援助印度獨立、其後日本帝國政府基於此方針、復聲明準備對印作全幅之援助、當自由印度臨時政府成立之當時、日本即立刻予以承認、同時并決定將安達曼及尼科巴兩群島讓與印度、故今日所求於印度愛國同胞者：

一、不將外國侵入軍由印度驅逐爲限、則印度民衆無自由、獏獏帝國主義的戰爭亦不致終熄、而日本爲使印度形成印度人之印度、決果援助印度之公約。

一、自由印度臨時政府、要求印度愛國之男女老幼兄弟姊妹、向印度獨立最終之戰爭挺身進行、自由印度臨時政府因由全印度人有組織之戰爭、努力阻止獏獏遂行戰爭、要求早日成功獲得自由之戰爭、爲吾人同胞印人之將兵拒絕爲其尋政府之戰線、吾人要求在獏國政府供職之印度人官吏、在此聖戰協力我等、印度人諸君乎、現爲實現盼望已久之自由之好機會、諸君如應乘此機會、遂行其任務、自由不遠即可達成、而值此重大時期、期待全印度人、咸遂行其任務、是所盼禱者也。

一九四四年三月二十一日
印度臨時政府
印度國民軍總帥、

昭南印度人
開擁護國軍大會

（昭南中華電）在第二次自由印度臨時政府樹立紀念日之二十一日所接之吉報大本營發表「日印軍在印度展開大攻勢」云、使僑居在南方三百萬印度人爲之狂熱、昭南自午後六時半起、召開獨立聯盟昭南支部主辦之在昭南印度國民軍婦人軍及一般市民之民衆大會、有阿拉卡班無任所相、國民軍參謀那加中佐等、對擊滅獏印軍解放祖國作獅子吼、民衆高呼印度必勝、散會後、興奮之民衆復遊行街頭、情況熾烈、至深更始散云、

對印度新攻勢進展
曼特巴登企圖成爲泡影

（東京中華電）日軍精銳在緬陸軍部隊、在南部緬印國境縱由山系中部珍丘陵及北部緬甸、對敵之反攻出擊完全擊碎、次於三月十五日其有力作戰兵團、在與印度國民軍緊密協力之下、驀然衝過欽德文河、向印度開始大攻勢現日印軍與獏獏軍攻防完全調換、日軍精銳以壓倒的戰勢對敵擊碎中。日軍二月初旬、對緬甸南部國境布吉頓正面展開攻勢、將敵第七師殲滅後、敵以新第二十六師推進、與受重大損害之第五師、示反擊態勢、日軍將其向該方面誘引、同時對中部國境珍丘陵展開新攻勢、與印度國民軍共同以如疾風捲枯葉神速遮斷敵退路、開始作戰後僅經四日、在該地帶中心要衝東山、早將敵第十七師主力約一萬包圍加以捕捉、展開壯絕殲滅戰、復對阿拉干山脈東方加拉坦河略示出擊氣勢之氣勢、即對西阿菲利加第八十一師以得意之猛邀擊戰、將其擊碎、佛毗地區林、予以大打擊、則因胡馬林地區敵軍益深入、則第七師區日軍新攻勢前進如第二十七師之悲劇、此次胡馬林區日軍開始新攻勢、由緬印全線北方西南且一千公里、攻防戰更加一層激化、該方面自然的條件、對於敵獏獏軍得意之量及機械物質威力發揮極爲不適當、更因日軍至妙作戰敵唯有混亂狼狽、對此、日軍加以鋭神速果敢到處擊碎敵軍、如斯日指印度而快速進擊、日軍精鋭神速果 敢到處擊碎敵軍、如斯國軍無間隙之人和、日軍精神已突破作戰軍先敵、敵軍對此之新作戰到印度開始怒濤之進擊、敵軍對此無可奈何、陷於大混亂。一方於北緬甸佛毗地區、目指援蔣聯絡路列德公路之實現而蠢動之在印重慶軍、受獏獏聯合軍部隊驅使、於佛毗地區受熱烈反擊、該方面日軍特此儲備軍追入密度牙城將一舉而失陷云。世界宣傳之緬甸反攻夢、於茲完全潰滅、曼特巴登麾下軍隊、不僅全被粉碎、其印

解放印度決戰到底
要求印人全面協助
波斯主席　嚴肅聲明

（緬甸〇〇基地中華電）自由印度臨時政府、三月二十一日下午四時三十分、以臨時政府主席兼印度國民軍總帥章德拉波斯之名義發表聲明書如下：當日本印度同盟軍越國境將進駐印度時、自由印度臨時政府茲發表聲明、略謂：依日本印度同盟軍戰鬥之勝利、今印度國民軍越印度國境向台利進擊者、已成爲可能矣、印度國民軍當開始進攻印度、懇請日本帝國陸軍之協力結果、兩軍併肩對共同之敵獏獏及其聯合軍從事共同戰爭中。茲自由印度臨時政府、迄至印度完全解放與日本之友情共戰到底、布告嚴肅決意、自由印度臨時政府對吾人骨肉同胞、對要求解放吾人之日本印度兩軍要求直接間接與以全面援助、自由印度臨時政府、對同胞印度民衆、不限於對在印度之獏獏及聯合軍縱不與以援助、可保障井無何等可慮、自由印度臨時政府、復於解放地域樹立其政府、爲完整實施行政而保障之。自由印度臨時政府勸告同胞印度民衆、因獏獏軍兵營、軍需工場、港灣及軍事設施由吾軍攻擊破壞從速避難。（圖爲波斯主席）

竭全力奮鬥
皮哈利波斯播講

（東京中華電）居於日本之印度獨立聯盟最高顧問皮哈利波斯氏、以三月二十一日爲自由印度臨時政府成立紀念日、特於是日假此間廣播電台向印度國民廣播演說、其大意謂：余居留日本迄今已垂三十餘年、今日得向諸君相談、實深慶幸、余於此價言、不久將參加諸君之義戰、余並深望諸君聽余之廣播演說後、將余之意旨轉達於其他印人、余於此尤盼吾等印人竭其全力從事奮鬥、直至獲得最後勝利、完成獨立之日而後已云云。

決援助印度獨立
東條首相特向中外聲明

（東京中華電）自由印度臨時政府主席章德拉波斯所指揮之印度國民軍、與日軍協力下、遂開始待望之祖國進軍、對印緬國境打入獨立必成之壓力楔、當此之秋、東條首相對自由印度國民軍之歷史的祖國進軍、二十二日以談話形式關於援助印度獨立、向中外聲明如下：章德拉波斯氏主席所指揮之印度國民軍、在帝國軍協力下、開始待望之祖國進軍、按自由印度臨時政府成立以來、僅經年歲、已堂堂向途進擊者、實爲帝國所同慶、且在獏國多年暴虐下呻吟之印度四億民衆之歡喜自不待言、帝國之目的、乃在盡陳敵勢力使印度完全歸還印度人之手、國民軍進擊祖國、使印度之血、悉置於印度臨時政府之行政下、因歡迎進擊之印度民衆之祖國愛、而解放地域、急速擴大、遂見印度獨立必成、眞可期待、印度獨立爲亞細亞總意、且爲世界正義之歸趨也、不拘知印度之公敵也、豫想印度解放前途之平坦、余祈念印度國民相協力、突破凡百苦難、以一路向勝利彼岸繼續進擊同時、爲其獨立完成支援、不惜凡百支援、茲特向中外闡明堅固決意云

獏軍需工人
要求提高工資

（瑞典京城中華電）獏國培爾伐斯特造船所及飛機工廠之工人、會於二月中旬起爲要求提高工資繼續罷工、據日日新聞報道、獏國內農業勞動者亦要求一週之最低工資須增至三鎊至四鎊、傳中央工資管理局現已收到一百一十件農業勞動者工會所教導之提高工資之決議案、故農業勞動者公會執行委員會、將於五月三日舉行會議

米勒島擊墜
敵機十二架

（中部太平洋〇〇基地中華電）十九日黎明迄午前、馬紹爾諸島之米勒島、有敵艦載及航空機來襲、經日軍所在部隊之邀擊、擊墜敵機十二架、日方無損害云云

羅馬否認
趕築軍事設施

（羅馬電）關於獏國務卿赫爾之報告謂：德軍業已在羅馬趕築軍事設施、將使羅馬城爲軍事根據地事、羅馬當局一致加以否認云。

濟陽公務員
勵行決戰生活

（濟南分社通訊）濟陽縣長王紹武、以當茲大東亞戰爭邁進決戰階段、爲剷除共匪安定民生、首先振奮公務員之新精神、爲勵行決戰生活、通令該縣各機關職員、每日早起集合縣府大禮堂前、舉行朝會、由各幹部人員輪流講演、於下班後、再集合鍛鍊新民操、加强參戰精神、鍛成壯健體魄、王縣長復爲推進縣政、日前召開縣政會議、解决議案多起、對增加民產、擴充教育等均有深刻之研討云、

本解放東亞宗旨
國府毅然對獏獏宣戰（三）

國府還都以來　躍進東亞素描

日交還天津廣東租界
中國地圖中之最大汚點、當爲租界、蓋其過去不但爲外人侵略中國之深入根據地、且爲國賊隱身之安全處所、而租界之創始者爲吾人之敵獏國、首行交還租界者即爲吾盟邦日本、滿日本已首於三十一年二月十八日將天津與廣東之租界行政權交還我國矣。（照片：爲天津日租界之移管式）

孫良誠參加國府
國府還都後、闡風歸來之高級將領、已不一見、而民國三十一年四月二十二日孫良誠將軍之參加國府、則爲首可紀念者、蓋由孫將軍之參加國府、可證明渝方將領、至少已有一部徹悟過去之非、同時和平陣營之武力加强、其於「以武力爲後盾」之點、意義尤大。（照片：爲孫良誠將軍）

汪主席訪滿
中日滿發表共同宣言後、中日滿國交已漸正化、迄三十一年五月七日、汪主席爲與滿當局聯歡、乃親自訪滿、其後滿當局爲行答禮、亦特派張國務總理爲答禮使節訪問南京、由此中滿國交益趨緊密、使節往還亦愈頻繁。

華北政委會制定東亞解放新國民運動要綱
國民政府制定新國民運動要綱後、華北方面亦即本諸國府方針、於三十一年八月十七日制定東亞解放新國民運動要綱、此新國民運動要綱之制定、實即我國參戰之準備工作、由新民會領導實施以來、已著偉大成效、吾國民實踐新國民運動、亦即實踐參戰也。（照片：爲華北政委會王委員長制定東亞解放新國民運動要綱時之攝影）

國民政府參戰
獏獏侵略我國已逾百年、但因內戰頻仍、外無援力、故迄未得以蹶起抵抗、國府還都後、中日合作已見具體進展、日本得國府之合作、遂亦奮起、與東亞之公敵獏獏搏鬥、是有大東亞戰爭之爆發、迄民國三十二年一月九日、國府實力已臻健厚、乃本諸復興中華解放東亞之宗旨、毅然對獏獏宣戰、參加大東亞戰爭、此爲我國正式參加解放東亞工作之起始。（照片：爲新民會慶祝國府參戰週年時所攝）

東條首相訪華
爲與中國朝野人士、促膝懇談、三十二年三月十二日、有日本東條首相之訪問南京、此行爲中日國交史上、日在仕首相訪華之創舉、同時亦爲日在仕首相出國之嚆矢、故其意義尚不止於促進中日國交也、蓋由此吾人可知日政府殷望中日交好之誠意、同時亦可顯出東條首相之應付時局之偉大處。（照片：爲東條首相）

遺失居住證聲明欄

第三三三〇二八號居住證遺失　汶上路五四號張文浦
第五七七五八六號居住證遺失　四川路西廣場一六八號張鳳吉
第一一八九六四號居住證遺失　金鄉東路五號院內四戶張大任
第六二七三四二號居住證遺失　芝罘路三三號王敬厚
第三五四九四五號居住證遺失　滄口大馬路一〇九號張崇淑
第六二七五六三號居住證遺失　四方路五五號高膺恩
第二二八〇四八號居住證遺失　莘縣路四八號內附二戶焦永唐
第一八五九二一號居住證遺失　膠東路三八號王春陽
第一二三九〇九號居住證遺失　膠東路三八號王盛氏
第六〇三四五六號居住證遺失　膠東路三八號王巧嫚
第二〇二一四三號居住證遺失　荷澤路一四號王建勳
第一六三七六〇號居住證遺失　營集路七號魏澄光
第一七二二九四號居住證遺失　易州路八號附二七戶陰元福
第三六三三五八八號居住證遺失　夏莊區青峪村五號張存銀
第一六九三四一號居住證遺失　市場三路四〇號陳相知
第〇四〇四九六號居住證遺失　觀象一路四三號宋子良
第〇九七八〇八號居住證遺失　鄆縣路鳳鳴里一五號顏景玉
第一八二八五五號居住證遺失　膠州路二六號內七戶谷鳳金
第一六九三八三號居住證遺失　招遠路一三號段有仁
第一三八五七二號居住證遺失　陵縣路四一號王智予
第二九五三一五號居住證遺失　四方北山一路三二號陳明齋
第〇六〇二一八號居住證遺失　嘉祥路五號附一六三戶王興成
第〇〇七二七六號居住證遺失　棗莊路四號內七號龐書元
第〇〇七二八二號居住證遺失　棗莊路四號內七號龐劉氏
第五七一四五八號居住證遺失　江蘇路一七號孔繁鏈
第〇五三二一五號居住證遺失　濰縣路一八號附五九戶周孝侃
第〇二四六〇六號居住證遺失　朝城路一二號劉孝恭
第一八五二二一號居住證遺失　即墨西閣裡五九號王連功
第五八一三號居住證遺失　即墨河南郭家巷張洛緒
第〇〇三九〇三號居住證遺失　北京路一五號內一百號王延珣

工廠出兌　茲有造硫化鹼苛性鹼鹼料子工廠因資本不充難以發展願將全部房產及舖墊出讓要者到東鎮菜市一路一號丁君接洽頂替或賃辦者亦可

潤林茶莊啓事　敬啓者茲有敝號經理姜明儒及副理周席珍因有高就業於本年二月二十五日與敝號脫離職責關係今後敝號業務均由新任經理曲吟堂及副理林樂三接手辦理恐未週知特此登報聲明　海泊路潤林茶莊啓

遺失聲明　敬啓者敝號存於冠縣路三五號永源盛號國幣三千餘元該號立有支取憑摺一支近因不愼遺失除向該號另補新摺外以前之舊摺無論落於何人之手一概作廢特此聲明　敏生記謹啓

遺失聲明　啓者敝號特有張家屯鴻大號三月五日立青島謙昌號照付滙票一只第三二二號計洋二千元正不愼遺失除掛失止付外具保證書將款由謙昌號如數領出以後該票無論落於何人之手概作廢紙特此登報聲明　冠縣路十七號裕發合記

讓受盤聲明　茲有濟南同業公館記全權代表李文卿今將青島同業公館記支店舖墊傢俱及一切權利讓於高俊英經營改稱青島同業公春記前後該號營業盈虧與濟南同業公館記無涉至前青島同業公館記支店自行清理凡有外欠外款及其他日內來本號清理銷以後概不負責特此合并聲明　濟南同業公館記　青島同業公春記　受盤代表人高俊英　全啓

讓受盤聲明　立讓渡人張振堂以前獨資在平陰路二十八號開設復興棧茲將該鋪現因營業蕭條無意進行今托中人說安情願將所有舖墊傢俱及營業權益等全部讓與歸星五接受復興棧另加公記繼續營業日後債務等情自登報日起限二日來鋪交涉過期不與新業主相干雙方登報聲明　舊業主張振堂　新業主歸星五　謹啓

招募工員
一、縫工　男人　三十名　女人　十五名
一、月薪　三百五十元以上
一、就業時刻　自午前八時至午后六時
青島萊州路十六號　本多斋被服工廠

遺失聲明　敝號前領第一四一三八號臨時捐證牌第一三〇八號一時不愼一併被人竊去除呈請警察局註銷外特此登報聲明作廢　東鎮丹陽路十六號源盛棧啓

遺失聲明　啓者茲有夏邱堡福興利立青島萬通商行內本號照付第四一三號匯票洋一千三百元不愼遺失特此聲明作廢　觀城路九二號福聚號新記啓

出號聲明　啓者敝號夥友孫希賢現有高就業已出號嗣後該人在外任何行動概與敝號無涉恐未週知特此登報聲明　青島江寧路十一號三盛公合記啓

聲明作廢　今將荷澤三路水源東所出該號照付三月二十六日不列號期兌條一紙計洋二千六百元正於本月二十日因事不愼遺失無論何人拾得該條概作無效除通知該號掛失止付外特此登報申明　敝王振岐啓

遺失聲明　啓者敝號一時不愼將本號長方圖章遺失此後另刻新章使用該章無論落於何人之手概作無效特此聲明　觀城路五八號增順商行啓

出號聲明　啓者本廠先後出號夥友敝號担保所領之居住証均遂身帶去張書年五八七二二六號劉志生五八八六二八號王鴻禮五五〇三二六號江崇慶五八八九〇九號趙鑾云五九五四三五號生憲慶二三二五六號上共居住證六枚共聲明作廢此後該等在外一切行爲概與敝號無涉特此登報聲明　復興義記織工廠啓

遺失聲明　啓者敝號於本月二十日警防團東克義茲時不愼遺失除向分局請求補發外特此登報聲明此臂章勿論落於何人之手均作勿效　將海西分局發給警防臂章第三三三〇號一　邱縣路六十四號德興和啓

狼犬招領　啓者茲有狼犬一隻來在敝廠如有失落此犬者請至敝廠認領可也　民國三十三年三月二十一日　曹縣路五七號中祥工廠啓

遷移通告　現因修理內部遷往龍山路迎賓館故山東路原址自三月二十六日暫行停止一俟修理完竣後即自四月上旬起食堂部分即可先行開幕自六月起全俱樂部仍照常辦理此致各位會員　青島俱樂部啓

聲明撤除股東　於民國三十一年九月李丹忱東鎭新民路四百三十一號開設天成永義記字號經營雜骨生意許星顯孫吉昌經三人同議在現因生意不佳無力經營經同議將一切賬目結算清楚俟後關於天成永義記外批濟南等處欠內欠外統歸許星顯負責自理於李丹忱孫吉昌無干特此登報聲明登報人李丹忱孫吉昌同啓　中華民國三十三年三月二十日

遺失聲明　啓者本號領有腳踏車牌二只計六四〇九號六四一〇號不愼遺失除向警察局註銷作廢外特此聲明　甘肅路二三號福興醬園

出號聲明　茲有敝夥李明智現已出號經敝號担保所領之居住証一六〇二一九號隨身帶去除向警察局註銷外該在外一切行動概與敝號無涉特此聲明　陽穀路五十七號和興祥姜道文啓

出號聲明　敝號店員王景榮現已出號經敝担保代領之六三六七七號居住證該已帶去除呈警察局註銷作廢外特此登報聲明　山西路一七號內義順昌啓

青島特別市政府財政局通告第一號
爲通告事查本市福山路西端一帶乃係住宅區域現爲開發地利以應市民須要起見經將該處公地劃定十一段編列地號面積定於三月二十九日在廣山路市禮堂公開投標競租是日上午十時至下午一時爲投收保證金及領取競租單填寫投標時間下午三時起當衆開標決定給至得標人等佈告發在現場樹立木標外合將此次競租路名地號開列於後仰未週知凡願租此項公地者即希準時到場按照規定數目繳納保證金暨取競租單依式填寫（務須自帶圖章及本人圖章）以憑競租而資鼓勵參加勿失良機爲要特此通告
計開
福山路一之一至一之十一號公地共十一段

朝鮮銀行青島支店　青島館陶路八號　電話（二）二八九一號
奉天路出張所　電話（二）一六五一號
中國各都市均有支店　各界賜顧隨時歡臨

三井物產株式會社　青島支店
華名　三井洋行　堂邑路十一號　電話代表（二）六八二五一號

百樂門咖啡店
特請著名俄國技師精製上等點心麵包
定於三月十一日（星期六）正式開幕
浙江路十二號甲　電話（二）四七六四號

小兒蟲病之原因與治法
未煮透之肉類已腐爛之果品不潔淨之糖果與咬手指吮玩具等均爲小兒發生蟲病之原因治之之藥　唐拾義疳積散　業經無數父母證其安全而有袪蟲實效服後即見寶驗正常精神愉快睡不磨牙醒不挖鼻腹不痛眼常安轉瘦爲肥壯揹顧間具蠶此散爲唐醫師四十餘年之研究結晶其效之靈速其性之和平自不同凡響也
（經理）大昌工業原料號　華豐氏　神州　嶗南　廣東商店

史道生大夫
北京華北國醫學院畢業內科專門施今墨門人
肺癆婦科胃腸流行病　傷寒病尤有特殊治療
湖南路上海飯店內　電話二一五九〇二

天喜堂　老婢　調經丸
已婚未婚均宜進服
▲調經易孕▲女科專藥
本丸專治婦女一切經病藥效迅速確實不論已婚未婚均宜進服〇婦女不孕之原因由經病體弱所致常服本丸〇久婚不孕者即應服之〇凡久患經病屢服他藥不效者此丸當可獲愈之保證〇本堂出品四十年來得婦女信仰功效超卓之行銷〇本丸專治經期腹痛爲期不孕新久閉經白帶等症經色不正
經理處　大昌工業原料號　中華藥房　天德藥房　建美藥房

補力丁
驚奇極品補劑：補力迅速偉大
補血液　本品！補骨有「鈣」、補胃腸有「酵母」、助營養有「維他命」、內臟百骸、各有合理之調補故服者精力充足、百骸强壯。
生精液　本品！主要成分中最可貴之腎上腺及其他滋補原料、功能促新精液之產量、更有鎖閉精關之功、遺精與早洩等症、服之即見滿足之效益。
强腎腦　本品有顯著之效力、凡腰酸背痛、補腦憶減退頭眩眼花等病、服一瓶即見超然之大效。
壯百骸　本品成分名貴、內含最有價值之「肝膏」及「心臟血素」等品、皆能補血壯氣、爲血虧者合理的調補！
上海華德藥廠出品（1）
青島總經理健美大藥房　本埠各大藥房均有代售

新惜花散
性質效用　頓消船來　救苦救難　療梅第一

完成中國復興大業

華北將領會議在燕舉行

（北京中華電）以國府參戰爲契機、因盟邦日本之展開對華新政策、脫離英美百年之桎梏、踏上爲獨立國家新生之步之中國、今正沿自覺路線、整備國內體制、同時與共大東亞戰爭兵站基地的合作、爲擔當此世紀的前建設、期其負治安確保之重責、從事殲力剿共兩勢力之徹底破除、不分日夜努力中之中國將領之勞苦、同時期望此等將領正確把握世界戰局推移、更加一層强固必勝信念、俾今後更舉中日提攜之實、向中國復興大業完成邁進起見、日華北軍管內華北蒙疆將領會議、在岡村最高指揮官主辦下、二十二日午前十時、在華北軍司令部舉行矣、出席者爲第二十四集團軍總司令龐炳勛上將、華北綏靖軍司令杜錫鈞、豫北剿共軍總司令孫殿英、蒙古軍總司令李守信、第二方面軍總司令孫良誠、第三方面軍總司令吳化文、第二集團軍總司令張嵐峰、第十軍軍長榮子恒等各將軍、及國府軍事委員會駐華北辦事處胡毓坤上將、參謀次長張恒中將、又臨席之日華北軍方面、有岡村最高指揮官、大城戶部隊長以下各部隊長等出席下、定時開會、由岡村最高指揮官訓示、希望挺身華北建設諸將領、今後更須奮鬥後、由大城戶部隊長說明關于對處此次會議召開之趣旨及戰局之現階段之華北使命後休憩、午後一時四十分再開、由各將領作管內狀況報告、逐一報告剿共建國旗幟下確保治安之業績、各將領參觀日軍誇示近代兵器、對於日無敵陸軍之信賴愈益深、當夜岡村最高指揮官在官邸設宴招待出席各將領云、

……兵農一如營南建設着着進行」云云之吳化文上將、言「全力注於豫北剿共而邁進中」云云之張嵐峰中將、報告「華北綏靖軍整備充實有秘於一億民生安定」云云之杜錫鈞上將等之堅固決意觀之、依此次會談、而使連繫更加緊密化之華北蒙疆中國軍隊、在各將領堅持必勝信念下、將踏入中國建設之巨步且不待言、又華北治安今後之更加一層飛躍進展、殊堪期待云、

以中國人發展中國

岡村指揮官 望各將領奮起

（北京中華電）爲建設新華北、集挺身維保治安中之華北蒙疆將領於一堂、而舉行之華北軍管內將領會議、對於參戰中國所要求之治安確保與民生安定、國府軍隊及華北綏靖軍蒙疆軍皆發動强大武力、並使戰時重要物資之增產增運、對日寄與更加一層積極化、使連繫密接化各點實有重大意義、蓋華北蒙疆將領會同之下、協議中國復興與實完遂解放之壯業、以此次爲首、即比較與去者、春在濟南舉行之河南山東兩省駐屯將領會議、或同年五月在新鄉召開之和平剿共將官大會、於其性格上、規模上、有非常相異之點、即爲以中國參戰爲契機、而展開之日本之對華新政策、完成獨立自主之中國謀今後之健全發展、育成强化擔任中國軍隊、負指導責任、擔任維持治安使民衆安堵樂業爲最大目標、當此被岡村最高指揮官此次主弁會談、懇請中國將領蹶起者、亦不外爲對華新政策內所包含盡國大精神之發現、換言之、可謂同「中國依中國人手而創造」之中國建設理想、集結總力之遂行精神之具體化也、中日事變勃發以來、與日軍協力、挺身建設蒙古之李守信將軍、民國三十一年三月、放棄冀察戰區第一游擊隊司令職、參加和平陣營之孫良誠、脫離抗戰陣營之張嵐峰等各將軍感慨之深、自不待言、爲冀察戰區副司令而率第二十四集團軍之龐炳勛上將、及爲晉綏戰區晉南總指揮歷十餘年繼續抗戰之榮子恒中將、因此次會談中所受感銘如何深刻、可以十分想像、會談第一日之午後、由各將領作管內狀況報告、報告「實踐……

動員百萬學生

近將展開增產工作

（北京中華電）華北政務委員會爲期達成華北兵站基地之使命起見、本年度亦援例實施動員學生百萬人、從事推進增產工作、當局鑑於去年度之實績、爲使本年度更收一層良好成績、在各省市縣男女學生總動員下、對農作物增產置於重點、並期昂揚勤勞精神、近將積極展開學生增產各種工作云。

推進農業增產施策

魯本年度開發旱田多畝

（濟南分社通訊）山東省政府本年度增產計劃中、關於土地改良事業計劃、今年開墾旱田工事九、二〇〇畝、灌漑旱田工事一四、〇〇〇畝、合計二三、二〇〇畝、開發土地事業、此工事地域之選定條件、乃利用地上水爲第一目標、更選定容易竣工而能確保之處、至於總工事費、特由華北墾業公司、借來二二六、〇〇〇元、以年利三分五厘之利息、先爲三年之定期借款、後再以七年平均之數目償還、經由省政府放款於農民、如仍不足時、再與山東農業銀行通融資金借貸爲二年之定期借款、再以五年間平均償還、此等施策完全以農民爲本位、與農民並肩推進增產施策、本年度之土地改良事業、在各縣方面旱田開墾租台爲九〇〇〇畝、旱田灌漑工事、泰安縣爲三、二〇〇畝、昌邑縣爲一一五〇〇畝云。

青獎勵牲畜增產

合作社決定實施要領

青島地區合作社聯合會、鑒於畜產與農業生產有密切不可分之關聯性、故對農業生產指導强化之同時、對畜產獎勵指導、亦企圖其强化、伴隨本年度主要食糧增產工作飛躍進展之際、對畜產獎勵加以系統的、組織的、重點的實行之各種施策、綜合的集中於重點地區、以期健樹發展的基礎、茲採其重要實施要項於次：

△馬產獎勵▽

一、於重點獎勵地區內之優秀社員、貸與牝馬一〇〇匹、對此加以蕃殖之指導、

二、由民國三十年度貸與之市有國有牝馬、對此補助一部分之飼養費、

三、管內一般農家所有之牝馬及一般農家新購入者、對其優良者補助飼養費、將此保留以供蕃殖、

△馬事獎勵▽

一、爲使用馬利用普及計、補助購入價值之半額、及斡旋購入一〇〇匹、

二、關於用馬供用上所必需之馬具一組、補助一五〇元、斡旋一〇〇組之購入、

△牛產獎勵▽

一、貸與牝牛一〇〇匹與重點地區合作社、以供蕃殖、

二、對重點地區之優良社員購入一四、補助一〇〇元、斡旋二〇〇匹之購入、

三、對於子牛一五〇〇匹、補助育成費一〇元、對此加以育成之指導、

△養豚獎勵▽

一、民國三十一年度貸與豚三〇〇口、對此返還子豚三〇〇頭再貸與重點地區、

二、對重點地區內之優秀社員、譬殖化豚一口、支給一〇元之購入補助金、斡旋購入三百口。

魯各校學生 勤勞服務

（濟南中華電）山東省政府教育廳、以每年春季依照政府規定、各校例有春假之舉、現爲適應戰時體制、特將本年各校春假縮爲三日、自四月六日起至八日止爲規定、各校春假期中、致職員領導全體學生實施勤勞服務、計第一日爲校內大掃除、第二日修補街道、以期貫徹刻苦耐勞鍛鍊體魄精神、聞已通令所屬轉飭各校均實遵照云

期水產增加 滿建設兩漁港

（新京中華電）滿洲國爲大量增產水產、開始建設大漁港、滿交通部特擬定一年計劃、於安東省莊河縣大王家島及錦州省胡蘆島兩地從事建設、預定明年度出魚期利用之、同時必可獲利、按大王家島漁港總工費百四十萬元、胡蘆島漁港百五十萬元、均可收容多數漁船、可爲將來渤海黃海沿岸之漁業中心港、對胡蘆島方面工事委於滿鐵建設、完成後可增產水產三萬七千噸云、

香港經濟界 呼籲協力增產

（香港中華電）香港總督部十五日明令停止稻米之管理配給、中國人經濟界即呼籲協力當局、使現地食糧自給、胡文虎氏十六日曾於香島日報撰載一文謂：今後官民應加倍努力運搬外米增產食糧、同時更應在當地極力開墾、刻香港九龍未墾地尚多、于不便自外地運輸之限制下、未墾地極有利用之價值、香港住民務必迅速展開此兩大運動云、

保定實施 棉花登記

（北京中華電）保定市長黃浚文、以棉花爲戰時國防之必要物資、爲確立需要體制、以期早日完成起見、特依據河北省棉花緊急搜集對策要綱、制定保定市商民積存棉花登記辦法、舉辦棉花登記、已於三月十四日出示公佈商民積存棉花登記辦法計八案、限十日內前往該市府登記、如敢違延即行嚴懲云。

電燈泡將配給

青市本月末可實行

（北京中華電）華北電業公司、最近鑒於一般奸商對日常照明用電燈泡多行囤積、暴利出售、予市民之影響極大、故已決定實行配給制、自廿一日起首先在京津兩地華北電業各營業所開始辦理配給、六十燭以下者、每個一元五角五分、廿五燭以下者每個一元一角、配給數量一戶一個、購領者須携帶一月份電燈費收據及舊燈泡一個、在華北電業北京支店、西城營業所、南城營業所、西郊營業所等處、及日本居留民團、均可購買、此外濟南、青島、將於本月末實行、其他地區亦在準備實行中云。

阿國佳話 一胎生產五子

（里斯本中華電）前加拿大狄恩、曾有一胎產五子之事實、該事經舉國之新聞界之渲染後、遂已成爲世間珍聞、頃阿根廷傳來之訊稱、又有一胎五子之事、此實可謂爲無獨有偶、即該地一阿人名狄爾亭蒂者、於去歲六月十一日其夫人一胎分娩二男三女、迄今已九月餘、正能索果投懷牙牙學語、實爲此動亂世際一佳話云、

青加强防空設施

即開始挖築防空壕等

在此大東亞戰爭勝利急速進展之際、現已展開苛烈之航空決戰、青島市警察局爲强化青市之防空設施起見、決定於全市各分局當界挖築完善之防空壕、挖築種類分待避壕、待避所、待避穴等、由各該警察分局督飭警防團員協同進行、各分局奉令後現已分別召集一般防團長、開會商討進行辦法、即日起開始動工云。

遮光設備 住戶應力求完善

燈火管制遮光工作、每次均有漏光情事、由於住戶方面之不注意、始有此等現象、其於遮光設備方面、亦欠完善、防空指導本部、爲徹底嚴飭起見、曾分飭警察分局所、逐戶檢查設備、飭令設備遮光燈罩、以求嚴密云。

台柳幹路 已開始興修

台柳幹路爲青島市區與勞山地區、市內外主要幹路、因年久失修、坎坷不平行旅不便、市當局爲打通市內外連絡、俾於軍事政治方面便利起見、曾決定興修、并責成該路南段由台東分局負責、北段由勞山行政辦事處負責、刻已開始興修動員附近各村民協力進行、期早日完成云。

公開競租 福山路西空地

青市財政局以福山路西端一帶山路市產之公地、爲應市民需要、特將該處空閑公地劃定十一段、編列地號面積、定於三月二十九日、在當日上午十時至下午一時爲投標時間、下午三時起、當衆開標決定、保證金及領取競租單填寫、投標須自帶圖章、競租路名地號爲福山路一之二至一之十一號公地共十一段。

魯省府擬定 兒童節紀念辦法

（濟南中華電）山東省政府、以四月四日爲兒童節紀念日歷經舉行慶祝、本年四月四日轉瞬將屆、爲啓發兒童愛國愛群愛家庭理念、茲喚起社會注重兒童事業、特定兒童節紀念日辦法令各縣政府、省立各級學校、省立各社教機關、及各道道公署、各市區知照實施云。

協力增產 菲島女子登記

（馬尼剌中華電）菲政府爲積極推進增產、近將實施登記女子之新制度、全國十六歲以上六十歲以下之女子、皆在登錄之例、預計當有四百萬人使之協力防空增產等事務、從事種植收割等云。

蘇島決養成 輕工業技師

（昭南中華電）蘇門答臘軍政監部產業部、爲養成大批從事普通輕工業之當地人技師、頃特以西海岸州政廳移讓之「巴東紡織工廠」作爲指導工廠、從事訓練、該廠現有紡織機若干臺可日產若干碼、爲蘇門答臘有數之紡織工廠、今後在軍政監部直接管理下、繼續生產紡織品、并從事養成鐵冶木工機械工具製造肥皂技術人員云。

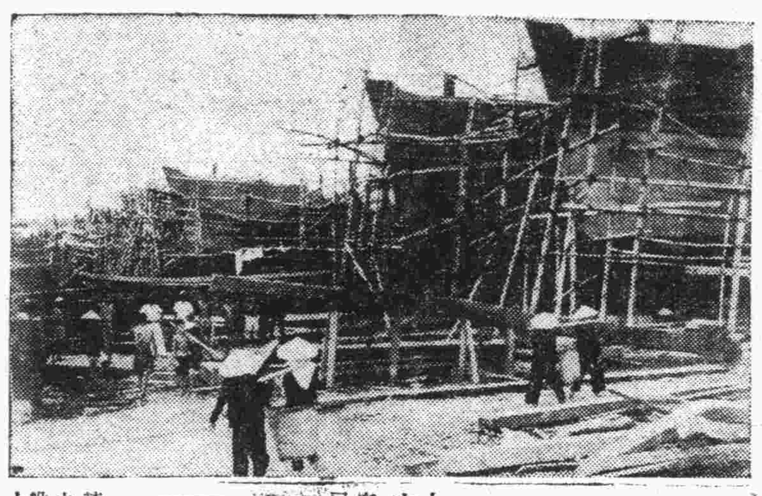

南方共榮圈之增產戰（八）

安南積極造船 安南西貢郊外的造船所、早已開始木造船增產的總進軍、其對大東亞共榮圈之物資運輸、貢獻極大、在此工作者、有安南人、亦有中國人、因日本技術員的指導、已獲得百分之百的成績。（照片爲竣工船之入水典禮）。

泰山各處 將大量造林

（濟南分社通訊）茲值春季、山東省政府、爲應當前需要、曾擬定本年度擴大造林、連日風和日暖、省市各機關公務人員、及各學校學生等、分赴四郊各地植樹、情緒極爲熱烈、省當局同時發表本年擴充省有林之計劃、尤應注重泰山方面造林添設苗圃、儘量造林、以期林業之迅速進展、其計劃如左：一、恢復分水嶺苗圃四十畝、一、辛莊苗圃另擴圃地五十畝、供省垣附近荒山造林用苗、泰山西路黑龍潭東峪斗母宮附近、租地六十畝、供泰山中部造林用苗、二、擴種二百畝種植一年生苗四百萬株、三、雨期造林泰山林場一百萬株、濟南益都兩林場各五十萬株、四、秋季泰山播種造林一百萬六。

增强中日滿輸送力

華交定期改正連絡規定

（北京中華電）華北交通公司爲資中日滿三國間輸送力增强、自四月一日改正實施中日滿連絡運輸規定如左：對應日本內地之交通非常措置、但爲現地非常措置、依今後之情勢進展如何預定逐次强化方針云

（旅客關係）

一、於鐵道當局認爲必要時、指定旅客之旅行經路、因旅客之身份旅行目的等、實施乘車限制或乘車券急行券等、發行之一時限制或停止、二、廢止普通團體旅客運費折扣、且對二十名以上之旅客集團旅行、必要公司之承認、三、對中日滿旅行券及博覽會、協進會及其他公法人之大會等、旅客運費折扣制之廢止、四、除特別室以外、出租旅客制度之停止、五、日本內地大陸間連絡路線各等臥車之廢止、六、因旅客之自由意志方向變換制之廢止、七、列車遲延時之急行車費付還制之廢止。

（携帶小貨物關係）

一、於鐵道當局認爲必要時、限制携帶小貨物或廢止收納、二、關於小貨物之運送路變更及到站地變更、除旅客宅近地區以外爲限制、亦小貨物輸送地之變更一概不收納、三、要章表示及代金換付制之廢止、

（貨物關係）

一、於鐵道當局認爲必要時、指定種別運費、二、對於無蓋車載貨及特殊車使用、甲板載貨其載開屏分離載貨等貨物之損害、雖貨主問題不調查局負責條件辦理之、三、要章表示及代金換付制之廢止、四、關於不能爲小貨物之辦理、貨物品種廢合併整理之云。

春耕現地報道

兗濟道春耕良好

程道尹暢談增產情形

（春耕報道隊員汪分夫自濟寧發）山東省兗濟道、位居魯西之東部、該道所轄管之縣、如濟寧、滋陽、鄒縣、滕縣、嶧縣、寧陽、汶上、曲阜、嘉祥等縣、皆爲本年度華北小麥增產之重點區域、記者特藉此視察之便、特往訪該道道尹程鍚、承以本年度該道增產之情況發表談話如次：本道所轄管共計十二縣、除一二縣內、因地勢多山、其餘皆爲播種小麥良好之區域、本年度全道所播種之小麥面積、共計〇〇〇〇〇〇〇畝、每畝產量皆在七〇市斤以上、其預想收穫量爲〇〇〇〇〇〇〇〇〇市斤、爲近年來僅見之豐收、昨年春荒、致麥收產量不足七成、故本年度對於農民春耕方面積極從事指導、如在各縣內設置模範圃、指導地、意即在使農民改良播種辦法、如種子消毒、硫安施肥辦法等、藉以改正過去農民抱定「靠天吃飯」之傳想、昨年全道預定開墾之井、業已完成百分之八十五、其未完成者、仍在繼續開鑿中、對於計畫方面、亦積極從事提倡擴種、並定有獎勵辦法、藉以達成增產之目的、現農民生活極其富裕、故每日有外縣多數農民而逃荒至本道各縣內從事謀生、本年各種農作物、因雨雪調和、故生長成績較往年俱異常良好云云。

增加農村福利

冀東實施麥棉間作法

（春耕報道隊王一民張保自唐山發）於戰時體制下、爲完成產業基地之使命、及達成增產參戰任務、華北官民、在政府之指導下、已同立於增產戰線上、一方爲達成自給自足、一方更爲謀求增加戰力、故自參戰後、在增產之施策下、實已逐步收得實效、且以地域地質之不同、更分別置重點於戰爭物資、一般物資及食糧等之增產、由於年來官民之協力、與技術人員之研究指導、在農產方面、不僅收到因時制宜之功、且已獲得因地制宜之效、茲就此次於京山線附近視察所見、關於農產春耕情況、分誌於次：

△棉產重鎭之豐潤縣 報道隊一行、自京到達唐山後、於八日至豐潤縣境視察、該縣南臨渤海、西鄰玉田、寧河兩縣、北接遵化、遷安、東爲灤縣、線屬於冀東道、全縣南北呈長形、北部多山、且多砂土、故適於種植落花生、中部多產玉蜀黍、雜穀等、南部臨海、地多濕潤、棉田亦多、故該縣七八兩區、產棉最豐、且以河頭、宣各莊、黃各莊、小集等村、爲棉花集（交易地）其耕種面積、僅棉產已佔全縣面積之百分之十、以農產言之、在冀東道管轄區域中、以豐潤、昌黎、灤縣、爲增產重點縣、而豐潤縣更爲棉產重點縣、故在增產計劃下、該縣棉花增種之發展、極堪重視。

△選種耕作收穫可期 關於棉花之耕作、在施肥、除虫害等條件俱備之後、自可獲得預期之收穫、然於地質氣候上、仍須特別注意、故冀東各地農事試驗場及農耕關係方面之指導者、亦積極研究試驗、蓋最近種植之棉花、其種子、多爲關農一號種、斯茲托茲等種子、斯茲托茲種產量雖較多、然不適於冀東各地、據華北農業試驗場唐山原種圃技術員李玲才君談稱：「在冀東一帶種棉、以早熟種爲最適宜氣候、蓋冀東一帶氣溫近似滿洲、降霜較早、經試驗結果、以關農一號種子爲最宜、因棉花如於將成熟時遇霜、則大部受損、故必須在降霜期前收穫、始能確保產量、關農一號種因係早熟種、於降霜之前、即可成熟、且其耐寒性尤强、豐潤縣地質均極適合、然歉收減收之障礙、故今後對當地決行配佈此種棉種」、據以上所談、關於棉花增產工作、指導機關業經獲得優良之產量之方法、一般農戶如能按照指導方法種植、再加以技術上之指導、定可獲得預期以上之成果。

△關於虫害之預防及施肥改善 據當地農戶談稱、例年棉產均患虫害、舊式農戶無法除之、但最近經試驗場等方面之研究、已判明棉花害虫爲紅蜘蛛、及牙虫、過去虫患率達百分之八十、實予棉產以致命傷、既經判明後、乃確立除蟲對策、以石灰硫酸液合劑、驅除紅蜘蛛害、以石鹼液殺除牙蟲、且於本年計劃中、決行澈底指導農民依法防除蟲害。至於施肥、該縣對小麥、雜糧之施肥、均大量配予硫安、預定對棉花配給硫安八十噸、種子消毒劑二百公斤、故本年棉花增產成績、已預卜良好。

△一般農產育成計劃之實施 依該縣之計劃、本年度所期之增產、小麥爲〇〇〇〇噸、雜穀〇〇〇噸、棉花〇〇〇〇噸、此項計劃之育成工作、除分配資金及育成金之外、並計劃鑿井、新鑿井爲〇〇〇眼、改修井〇〇〇眼、均分配鉅額之鑿井資金及助成金、計鑿井資金每井〇〇〇元、改修每井〇〇〇元、助成金大井每井〇〇〇元、均由河北省合作聯合會貸付或交付。

△擴大實施麥棉間作法 爲達到增產最高峰、並增加農村福利、經試驗結果、麥棉可以間作、此法即爲利用麥田播種棉花、在小麥收穫時期之前四十五日播種棉子、蓋在此期中、棉花無需大量水分、毫不妨害棉之發芽及生育、小麥收穫後、更與棉花無礙、而於雨降前又達收穫期此期適在小麥播種一個月之後、故與小麥之生育亦無妨礙、如此循環種植、農家收穫不言可喻、故在增產之條件下、當地農田則將如此實施、關係方面、亦正積極指導中、一俟此法擴大實施後、農村福利將愈益加厚、而增產之成果尤堪期待矣。

鐵騎銀瓶傳

王度廬著

第十九回 夜雨蕭蕭孤劍自倚 銀燈暗暗美人忽來（25）

吓得這個店夥「哎喲」了一聲、幾乎坐在地下、鐵芳將馬鞭子插在腰帶上、他提劍就走、出了店門、就先去找本地最大的酒舖、不想還未向裡邊去走、身後就有人猛力抓了他一把、他回首去看、見又是呂慕岩、老劉扈手下的人、這人說：「我們也都來啦、走吧！趁着這時候天還早、」鐵芳忽然說：「好！無論往什麼地方、我都隨着你們去、可是你先把我放開！我不許人揪着我！」說時奮開了手就搶拳打去、這人的臉上就挨了一拳、那邊卻有許多的人都大聲嚷道：「韓鐵芳小輩！你就隨着我們走吧！」鐵芳一看、敢則他們全都來了、鎮上雖沒有店房、他們可都找着了店房、只是二十多個人的馬還都未卸鞍轡、都擁在那店門的外邊、個個肩膊氣氣、且露兇險、劍出刀拔、棍揚鋼舞、那老劉扈和呂慕岩大概是才在酒舖喝了半盃茶、就一齊走出來、向鐵芳點手說：「走吧！」鐵芳也披忙回到范彥仁住的那店中將馬牽出、范彥仁和蝴蝶紅都驚慌地追了出來、此時鎮街上已經十分亂了、但見鐵芳騎馬揚劍、被二十多人馬包圍着他、就如一陣暴風似的、「忽嘞」一聲都往西去了、他們走後、這條街上立時顯得清靜了、而兩邊的大道上卻群馬橫馳、泥漿飛濺、不一會、他們就都到了虎牢關、這個地方原來也不靠着大道、附近更無村莊、只是一片荒地、有斷斷續續的幾段土牆、但與其說是牆、不如就說是土坡或土崗子、這個地方沙礫很多、所以泥水倒少、人一來到了這古戰場、不由得就增加了幾倍的殺氣、個個齊都下了馬、舞刀動棍、掄刀揚鋼、立時就將鐵芳圍住、就要立時一齊動手。

青島映 軍艦島之末日 日菲首次合作影片 陸軍省後援 菲島派遣軍協力 日菲在八打雁競餐之光榮篇 22日起29日止

大洋劇場 文化影片大會 頭號電影750 學科研究 23日起 25日止

福祿壽 中聯公司最新非常偉大出品 空前絕後歌舞唱鉅片 凌波仙子 李麗華 顧也魯 主演 偉大場面 新穎服裝 百萬耗資 歌舞巨構

光陸 今天兩院演 下期新片 愛人 胡楓 黃河 主演

上平安 中聯公司社會愛情巨片 夫婦之間 舒適 王元龍 中楊 御主演

明星 今日同時獻映 下期公演 桃李爭春 陳雲裳

中和 今天午戲 碧玉簪 長坂坡 鐵公雞 今天夜戲 頭本火燒紫竹林 明天夜戲 二本火燒紫竹林

金城 鮮靈霞 劉金霞 劉兆祥 夜戲 劉公案 全部潘金蓮 每逢星期六星期日午戲全班合演

光陸 今天公演 歌唱愛情非常巨片 愛的微笑 白玫 王麗君 主演 下期公映 鐵窗紅淚

慈光 今天公演 天一影片公司偉大出品 歌唱哀情偉大巨片 紉珠 秋心 主演 下期公映 香衾春暖

東光陸 電話30556 福寺路63號 鄭瑤台 袁小樓 楊敏華 今天午戲 珠簾寨 得意緣 今天夜戲 西遊記 十二本

强力米太寶靈片 疲倦 體內維他命B1如有不足則胃腸機能遲鈍、同時食慾不振、消化不良、大便祕結、更進、則全身違和、動輒疲倦、無耐久之力、此時如欲醫治惟有高單位維他命B1劑强力米太寶靈片、功効第一。（包裝）100片 500片 總發行 武田藥品工業株式會社 日本大阪市東區道修町

家庭染料 京染 毛織染用 棉織染用 顏色鮮艷 色色俱備 日晒水洗 永不退色 染法簡便 最合經濟 青島 山田製藥株式會社

昆明大藥房 附設專科 花柳淋病院 本診所醫師對於研究花柳數十年之經驗傳染急性淋病初起尿管小便熱疼難忍或淋黃淋血淋毒性睾丸炎遍身疼痛日久不愈小便白濁帶有白絲轉爲慢性本醫師專用歐西名廠特效新藥治療一切男女急慢性淋病當日止疼三日保好七日除根一切軟硬性下疳魚口便毒所以爲第四性病一星期以內裡化濃可以二十四小時去毒消回十天以外內裡化濃三日管破七日管保收口全愈負責根治永不復發決不失言 地址東鎭昆明路四十一號（2）

東亞齒科醫院 開幕伊始免費檢查口腔凡治療鑲補特別優待 口齒科 小兒齒科 電療科 矯正科 去除科 鑲補科 院長 薛階升牙醫師 院址：安徽路廿七號黃島路口

紅酸療法 函授 日本紅酸療法學會 紅療哲學館

軍艦島之末日 日菲紅星聯合主演 開東亞影壇之創舉 廿二日起廿九日止 十一點開演 OPEN CITY 國際劇場

國醫沈時霖 診所山東路九十一號後院 上午門診下午出診

祖傳國醫 劉鳳山 內外兩科 男婦老幼 ……小兒專科 診所 平度路三十一號 光陸戲院斜對過

春天到 患過梅毒花柳病諸君注意 ……醫師呂葆林啓 電話（二）六二一二九 湖北路二十六號借用

良大川醫院 本院花柳醫師經驗多年世界機器…… 青島德縣路十八號 電話二二二一五

專科淋病花柳 負責根治 上午八時起 下午十時止 星期照常 張萬年大夫 青島雲南路八十七號 電話27744號

白帶 閉經 ……

整骨專門 一心館 青島臨清路三四號（第三公園前）電（二）四六一二號

戒烟聖藥 復康丹 槍上斷癮 本品不含毒質不頂癮專能清除腹內與血液中之癮毒能使癮毒與吸食量每天照常吸食自然減少十天左右即能戒清並且藥性和平絕無痛苦不誤工作 名醫張少蘭監製 青島總經理處信聲商行 山東中華藥社出品 登州路十三號

貫萬成醫士 日夜診療 花柳淋病 時間自上午八時至下午十一時 ……青島河南路北首門牌五十七號

大相士 王國華 即前十年相遇之淺天童 ……占掛五元 細談終身十元 芝罘路中間福壽堂院內

專科戒烟 合理化 經濟化 本醫師以十年經驗研究至善戒烟妙法決不用麻醉劑瘋癲藥純用清血排毒良藥保無痛苦不誤工作十日內准可斷癮絕無陰犯癮之弊 本院戒烟價目分外低廉經濟者約二百元至三百元左右重者四百至六百元即足如真困者格外克己予以優待 青島福民醫院 總院平度路十七號 分院四方路五九號 電話（二）八五九五

專科 花柳淋病 見效之速 超出理想 主治 一二三期梅毒男女急慢性淋病魚口便毒入骨毒串軟硬性下疳以上各症均可藥到病除負責根治永不再發諸君一試方知言之不謬也 公利診療所 北京路六十六號即中華食堂對門

專科花柳淋病 各期梅毒。軟硬下疳。魚口橫痃。新老淋濁尿道疼痛。睾丸偏墜。皮膚等症。全身猴子當時剷除。毫無痛苦。本所採用。最新療法負責治療。短期全愈。附設戒烟科。 光瑞診療所 四方路十五號

包戒 鴉片 海洛英 嗎啡 有意想不到的妙法 戒後叫你拍案稱絕 優點 住院免費 看護週到 簡章承索即奉 醫師 董書田 青島黃島路十五號

青島市澡塘公會緊要啓事 ……一、自進門起以一小時以內按一個澡價計算 二、超過二小時以上加收澡價一半 三、超過三小時以上即按兩個澡價計算 四、勤廉時間至多不得超過四小時

嶗山香水 各大商店均有經售 青島惠成工廠